

Associação de Engenheiros e Arquitetos de Itanhaém - [www.aeaitanhaem.com.br](http://www.aeaitanhaem.com.br) - ☎ (13) 3422-5206

Rua Aécio Menucci, 271 - Jd. Fazendinha - Itanhaém/SP - cep:- 11740-000

## LIMPE SEU TERRENO

A LIMPEZA DA CIDADE  
TAMBÉM É SUA RESPONSABILIDADE.  
FAÇA SEU PAPEL COMO CIDADÃO.  
TERRENO LIMPO, CIDADE LIMPA.

FAÇA SUA PARTE.  
ITANHAÉM AGRADECE.



*Responsabilidade Social e Ambiental no Crea/SP.*  
Pág:- 03

*Conheça como começou o Dia Internacional da Mulher.*  
Pág:- 02

*Procon de Itanhaém alerta aos consumidores quanto ao uso das sacolas plásticas.*  
Pág:- 07

ENTREVISTA:-

**Rosana Filippini Bifulco Oliveira**  
Engenheira Civil  
Secretária de Planejamento e Meio Ambiente do Município de Itanhaém



*Comercial Azevedo firma parceria com a Tintas Eucatex.*  
Pág:- 05

*Inaugurada a nova sede da Vara do Trabalho.*  
Pág:- 02

*Projeto Reciclando coleta em 2011 mais de 225 toneladas de material reciclado.*  
Pág:- 03



**Café da Vila**  
mais sabor a sua vida

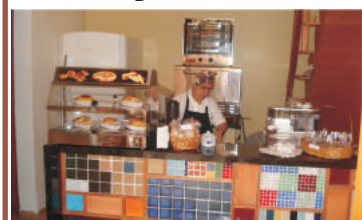

**Praça Narciso de Andrade**  
Centro - Itanhaém/SP  
Pateo Totó Mendes  
Segunda a Quinta das 9 as 20h  
sexta e sábado até último cliente.

**MADEIREIRA CAETÉ**

(13) 3426 4000

[falecom@madeireiracaete.com.br](mailto:falecom@madeireiracaete.com.br)

Av. Prof. Vicente Caetano de Lima, 920 - Chácara Cibratel - Itanhaém - SP

KM 328 da Rodovia Padre Manoel da Nóbrega



Madeiras, telhas e esquadrias em geral você encontra aqui

O melhor preço da região!



*Sua satisfação é a nossa recompensa!*

**Agora com madeira reflorestada tratada**

**TOTEM**  
EMPREITEIRA S/C LTDA.

PROJETOS E OBRAS



☎ (13) **3425-1095**  
Fax:- (13) **3425-4459**

Av. Clara Martins Zwarg, 1.495 - Jd. Bopiranga  
Itanhaém/SP - Cep: 11740-000

Visite nosso site:-  
[www.totem.eng.com.br](http://www.totem.eng.com.br)

E-mail:- [totem@totem.eng.com.br](mailto:totem@totem.eng.com.br)

## Dia Internacional da Mulher



Oficializado pela Organização das Nações Unidas (ONU) somente em 1975, o Dia Internacional da Mulher já fora proposto na virada do século XIX para o século XX, no contexto da Segunda Revolução Industrial, quando ocorreu a incorporação da mão de obra feminina em massa na indústria. Apesar do reconhecimento oficial, ainda persistem muitos preconceitos em relação ao papel da mulher na sociedade.

Naquela época, as condições de trabalho, insalubres e perigosas, eram motivos de frequentes protestos por parte dos trabalhadores. Como o das operárias de fábricas de vestuário e indústria têxtil, que protagonizaram uma dessas manifestações contra as más condições de trabalho e os baixos salários, em 8 de março de 1857, em Nova York (EUA).

É a partir da Revolução Industrial, em 1789, que estas

reivindicações começam a tomar corpo com a exigência de melhores condições de trabalho, acesso à cultura e igualdade entre os sexos. Segundos dados históricos, as operárias daquela época eram submetidas a um sistema desumano de trabalho, com jornadas de 12 horas diárias, espancamentos e assédios sexuais.

Muitas outras manifestações ocorreram nos anos subsequentes, destacando-se a de 1908, quando 15 mil mulheres marcharam sobre a cidade de Nova York exigindo a redução de horário, melhores salários e direito ao voto. Por iniciativa do Partido Socialista da América, o primeiro dia Internacional da Mulher foi celebrado em 28 de fevereiro de 1909.

No ano seguinte, ocorreu a primeira conferência Internacional de Mulheres, em Copenhague (Dinamarca) dirigida pela Internacional Socialista - organização global de partidos social-democratas, socialistas e trabalhistas-

quando foi aprovada a proposta da socialista alemã Clara Zetkin de instituição de um dia internacional da mulher, embora nenhuma data tivesse sido especificada. Em 1911, o Dia Internacional da Mulher foi celebrado em 19 de março, por mais de um milhão de pessoas, na Austrália, Dinamarca, Alemanha e Suíça.

Poucos dias depois, 25 de março, um incêndio na fábrica da Triangle Shirtwaist mataria 146 trabalhadores - costureiras em sua maioria. O número elevado de óbitos foi atribuído às más condições de segurança do imóvel onde a fábrica funcionava. A morte das trabalhadoras possivelmente se incorporou ao imaginário coletivo sendo o fato que deu origem ao Dia Internacional da Mulher. Porém, somente em 1910, durante uma conferência na Dinamarca, ficou decidido que o 8 de março passaria a ser o Dia Internacional da Mulher, em homenagem às mártires que morreram no incêndio na fábrica em 1857. Conta a história que naquele dia as trabalhadoras fizeram uma greve para melhores condições de trabalho, o dono da tecelagem fechou o galpão com todas as trabalhadoras dentro e incêndio a tecelagem. Todas morreram queimadas.



Ao ser criada a data, não se pretendia apenas celebrar. Na maioria dos países, realizam-se conferências, debates e reuniões cujo objetivo é discutir o papel da mulher na sociedade atual. O esforço é para tentar diminuir o preconceito e a desvalorização do sexo feminino. Mesmo com todos os avanços, elas ainda sofrem, em muitos locais, com salários baixos, violência masculina, jornada excessiva de trabalho e desvantagens na carreira profissional.

No Brasil, considera-se o dia 24 de fevereiro de 1932 como um marco na vida de nossas mulheres. Pois, nesta data foi instituído o voto feminino. As mulheres conquistavam, depois de muitos anos de reivindicações e discussões, o direito de votar e serem eleitas para cargos no Executivo e no Legislativo.

Apesar de constatarmos um avanço na consolidação dos direitos da mulher no mundo, ainda não se pode dizer que elas conquistaram uma posição de igualdade em relação aos homens. Estes continuam tendo maior acesso à educação e a empregos bem remunerados. A isso soma-se a violência física e psicológica, um fenômeno que continua a fazer parte do cotidiano da vida moderna. ☉

## Nova Vara de Trabalho beneficiará à população



Foram entregues as novas instalações da Vara do Trabalho de Itanhaém. O local beneficiará além da população da cidade, mais quatro municípios da região: Pedro de Toledo, Mongaguá, Peruíbe e Itariri, compreendendo aproximadamente 290 mil habitantes. Em 2011, a Vara de Trabalho de Itanhaém registrou uma demanda processual de 1494 ações trabalhistas recebidas e 1298 solucionadas.

### Serviço:-

A Vara do Trabalho é a primeira instância das ações de competência material da Justiça do Trabalho. Elas possuem uma jurisdição limitada a um território, definida pelo Tribunal Regional do Trabalho a que é vinculada.

### Fórum:-

As obras de ampliação do Fórum de Itanhaém já estão na fase final. O novo espaço vai permitir que o Poder Judiciário amplie sua estrutura, agilizando os serviços e beneficiando a população. ☉

Vara do Trabalho de Itanhaém  
Av. Rui Barbosa com a Rua Dinorah Cruz - Centro enfrente ao Fórum da cidade.

# = L I T O R A L =

## MATERIAIS P/CONSTRUÇÃO, ELÉTRICOS E HIDRÁULICOS



(13)

fone/fax:

# 3426-9257

e-mail: litoralps@uol.com.br

Av. 31 de Março, 290 - Belas Artes - Itanhaém - SP

## Responsabilidade Social e Ambiental no Crea/SP



Em sua segunda reunião com os diretores da APC, desde que assumiu a Presidência do Crea/SP, o Engenheiro Francisco Kurimori, acompanhado de sua esposa, também engenheira, Keiko Kurimori, que é Vice-Prefeita de Lins e Presidente da ABEA SP - Associação Brasileira de Engenheiras e Arquitetas do Estado de São Paulo e está participando como voluntária na implementação das ações de responsabilidade social e ambiental do Conselho, discutiu a elaboração de um calendário de ações, a descentralização da entidade aproximando-a mais dos funcionários do interior, a realização de campanhas conjuntas e anunciou que o Conselho irá utilizar material reciclado: "Essa idéia foi dada pela Keiko e eu aceitei. Em virtude da saída dos arquitetos e em respeito à lei, o nome do Crea/SP mudou. Temos que retirar a palavra arquitetura de todos os nossos documentos e impressos. Estou determinando que todo o material novo seja feito com material reciclado. Será uma maneira de promovermos a conscientização de todos e de darmos a nossa parcela de contribuição".

Foram também apresentadas propostas visando a redução do uso de material descartável e a promoção da reciclagem nas diversas unidades e propostas de campanhas de solidariedade e para auxiliar nas Campanhas já promovidas pelo Poder Público.

Keiko Kurimori destacou a importância do trabalho comunitário e do voluntariado e

contou um pouco sua experiência na Prefeitura de Lins. "Essas campanhas são muito importantes e essa atenção que o Presidente Kurimori está dando para esse tema, na sua administração, cria condições favoráveis para que possamos realizar boas campanhas e atender cada vez mais aqueles que mais necessitam de ajuda".

Keiko explicou para os Diretores da APC que na cidade de Lins, a Campanha do Agasalho terminou gerando uma Cooperativa e que a iniciativa deixou de ser apenas assistencial para ser geradora de emprego e renda. Para o Presidente do Crea/SP, eng. Francisco Kurimori, é o início de uma caminhada: "A proposta é boa e nos mostra um caminho que poderemos percorrer juntos envolvendo cada vez mais pessoas entre funcionários e profissionais".

A funcionária Bárbara Gasperini, que trabalha no prédio Rebouças, sugeriu ao Crea/SP algumas medidas visando reduzir o número de copos plásticos descartáveis.

Bárbara foi recebida por Keiko Kurimori e pela Engenheira Thais Pascholati, Assessora do Presidente. Keiko lembrou que: O Conselho é a casa da engenharia e temos que dar o exemplo na questão ambiental e nas outras áreas também.

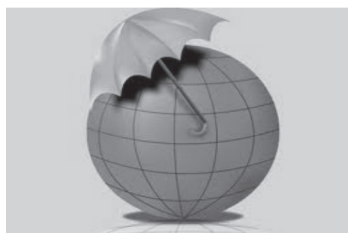

## Pouca oferta de engenheiros ambientais

Profissional fundamental para o planeta, o engenheiro ambiental comemorou em janeiro, data em que se graduou a primeira turma de engenheiros ambientais no Brasil, no estado do Tocantins. A pouca oferta de profissionais e muita demanda para universalização de serviços básicos, como saneamento, é a realidade da área.

De acordo com os dados do Instituto Nacional de Estudos e Pesquisas Educacionais, existem hoje no Brasil cerca de 205 cursos de Engenharia Ambiental e Sanitária. Em 2009 formaram nessa área três mil profissionais, muito pouco para a demanda do mercado.

O curso de Engenharia Ambiental capacita estudantes para atuar no planejamento, na gestão e na tecnologia ambiental. Esse profissional projeta e acompanha a execução de infra-estruturas, instalações operacionais e serviços de abastecimento de água potável, esgotamento sanitário, limpeza urbana e manejo de resíduos sólidos, drenagem e manejo das águas pluviais urbanas e urbanização. Ele avalia e analisa os impactos ambientais de empreendimentos no ecossistemas naturais e propõe ações de preservação, conservação e recuperação do meio ambiente.



## Reciclando coleta em 2011 mais de 225 toneladas



Programa Reciclando a Favor da Vida, da Secretaria Municipal de Serviços e Urbanização, em parceria com a cooperativa

Coopersolreciclando de Itanhaém, coletou durante todo o ano de 2011 - 225.382kg de materiais recicláveis, distribuídos entre papel, papelão, plástico, vidro, embalagens Tetra Pak, alumínio e ferro. O órgão superou o número de 2010, quando foram coletados 168.284kg.

No total, foram arrecadados 58.738kg de papel; 80.746kg de papelão; 23.147kg de plástico e 24.054kg de ferro. Além de 1.509kg de alumínio e 36.925kg de vidro. O programa arrecadou ainda 1.910 litros de óleo usado. Os materiais recolhidos na coleta seletiva são transformados em matéria prima para a fabricação de novos produtos.

Para o prefeito da cidade

João Carlos Forssell, o Programa Reciclando a Favor da Vida é uma prova de que Itanhaém se preocupa com o meio ambiente.

"Iniciativas como esta mostram que a Cidade só tem a crescer aliando preservação e conscientização".

Os munícipes podem ajudar a diminuir os danos causados ao meio ambiente depositando nos Ecos Pontos espalhados pela Cidade materiais como plásticos, vidros, papelões, alumínio, ferro e óleo vegetal usado, ou ainda, deixá-los em Postos de Entrega Voluntária (PEV) mais perto de suas residências.

O isopor também está sendo reaproveitado, como caixas térmicas, pranchas e isopor branco da linha de eletrodomésticos, serão coletados.

**Maiores Informações:-**  
**(13) 3421-1600 Ramal 360**

# BANCA JAIME II

Cartões Telefônicos Recargas Celulares e Fixo

(13) **3427-5953**

Aceitamos



enfrente ao COMPRE BEM

Av. Rui Barbosa, 762 - Centro - Itanhaém - SP



Entrevista:- Secretária de Planejamento e Meio Ambiente do Município de Itanhaém

**Engenheira Civil Rosana Filippini Bifulco Oliveira**

Eng.Civil - Rosana Filippini Bifulco Oliveira - Palestra I Semitec

Em comemoração ao Dia Internacional da Mulher - 08 de março - vamos entrevistar a Secretária de Planejamento e Meio Ambiente do Município de Itanhaém a engenheira civil Rosana Filippini Bifulco Oliveira. Considerada por muitos, uma das profissionais mais competentes e dedicadas ao seu trabalho no Município. A engenheira Rosana recebeu o Vento Sul nas dependências da AEA Itanhaém. Alegre, descontraída e muito simpática, a secretária mostrou ter amplo conhecimento da Cidade, falou da sua relação com o meio ambiente e a paixão inesquecível pela fotografia.

 por: **Rubens Cocuroci** MTB:- 63404SP  
 e-mail:- ventosul@aeaitanhaem.com.br

**Onde você cursou a faculdade?**

Estudei em São Paulo, no Instituto de Engenharia Paulista, na época o vestibular era pela Fuvest. Minha primeira opção foi a Politécnica, mas não consegui entrar, a segunda era o Instituto

de Engenharia.

**Você nasceu e estudou em Itanhaém?**

Nasci em Santos, mas vivo em Itanhaém desde sempre. Na época era comum, as mães terem seus filhos em Santos, nasci na Casa de Saúde. Estudei no E.E.P.G. Benedito Calixto até a oitava série, no Ceni estudei até o segundo colegial, o terceiro ano fui estudar em Santos, queria ter uma preparação melhor para o vestibular, na época era muito concorrido.

**Nessa época você morou em São Paulo?**

Morei em São Paulo durante seis anos, iniciei a faculdade em 1980 e terminei em 1986, durante esse período precisei parar de estudar no terceiro ano por problemas de saúde, mas no ano seguinte concluí o terceiro ano, por isso fiquei seis anos; com 24 anos de idade já estava formada em Engenharia Civil. Durante esse período estudei fotografia, na Escola Focus, adorava, no quarto ano quase fui para a publicidade,

mas meu pai não deixou.

**Porque você resolveu estudar engenharia?**

Não sei bem porque, mas no começo queria fazer engenharia de produção, depois pensei em engenharia naval, mas resolvi pela civil por causa do mercado de Itanhaém. Nunca tive vontade de morar fora, adoro essa cidade. Pensei em até fazer arquitetura por causa do urbanismo, não gosto muito de projetar, mas gosto do urbanismo.

**Você fez estágio durante o período da faculdade?**

Na época da faculdade estava interessada na fotografia, fiz um estágio na construção pesada de um viaduto, valeu a experiência.

**O que você realizou depois de formada em engenharia?**

Quando terminei a faculdade, voltei para Itanhaém. Não abri nenhum escritório, tenho muita dificuldade com o lado comercial da engenharia. De 1986 a 1989 fiquei fotografando eventos sociais, corporativos e até para o departamento de turismo da Prefeitura. Em 1989 comecei a trabalhar para a Prefeitura de Itanhaém, como prestadora de serviço, não tinha concurso público; de 1989 a 1993 trabalhei na Secretaria de Obras, nesse período assumi o Prefeito Edson Batista, fiquei pouco tempo, o necessário para a transição.

**Porque você resolveu sair da Secretaria de Obras?**

Não concordava com certas diretrizes colocadas pelo Prefeito daquela época; fui lecionar na escola pública no ensino médio, matemática e física, exerci o cargo de professora durante três anos, uma experiência incrível. Em 1997 voltei para a Prefeitura através de concurso público, já fazem quinze anos de trabalho. Na época não existia o departamento de planejamento, era uma assessoria ligada diretamente ao prefeito. A arquiteta Luciana Zion era essa assessora, foi dela o convite para participar da equipe, trabalhamos juntas com a arquiteta Elenir. Foi na gestão do Prefeito João Carrasco que foram criados os Departamentos de Planejamento E Meio Ambiente.

continua na pág:- 06

# NASCER DO SOL

## Materiais p/Construção

 Loja-Matriz  
 Jd. Bopiranga

Av. Clara Martins Zwarg, 1574 - Bopiranga

 (13) **3425-2454**

 Loja Associada  
**REDE lar**  
 SEMPRE CONSTRUINDO COM VOCÊ!

 Filial  
 Belas Artes

Av. Harry Forssell, 20 - Belas Artes

 (13) **3426-8202**

Comercial Azevedo  
 firma parceria com  
 Tintas Eucatex



Treinamento Equipe de Vendas Comercial Azevedo

Quando no mercado da construção civil à mais de quinze anos, a loja de materiais de construção Comercial Azevedo, firmou uma parceria técnica e comercial com a fabricante de tintas Eucatex.

“O mercado de tintas imobiliária e muito grande e queremos atuar nesse segmento de uma forma diferente, vamos trabalhar fortemente na parte comercial, mas também vamos enfatizar a parte técnica, ou seja, queremos ser uma loja especializada em tintas dentro do segmento de materiais para construção. Através do Daniel - vendedor da Eucatex - iniciamos esse trabalho. A Eucatex entendeu nossos objetivos e estamos firmando essa parceria que com certeza vai trazer grandes resultados”, quem afirma é o gerente de compras da Comercial Azevedo, Laelson Luís.

Para dar início a esse trabalho técnico a tintas Eucatex efetuou treinamento com todos os vendedores da Comercial Azevedo, que contou além da participação do sr. Humberto Naldo (assistência técnica) com o gerente regional de vendas o sr. Claudiney Botelho.

Já está disponível na Comercial Azevedo, toda a linha de produtos da tintas Eucatex.



Humberto Naldo - Assistência Técnica Tintas Eucatex

# comercial Azevedo

## MATERIAIS P/CONSTRUÇÃO

# 6x

TUDO - TUDO - TUDO  
 consulte  
 preço a prazo  
 CHEQUE  
 CARTÃO CRÉDITO  
 1+5

Av. Monteiro Lobato, 12.140 - Balneário Flórida Mirim - Mongaguá - SP



Ligue JÁ! ☎ (13) 3446-2444  
 Visite nosso site:-  
**www.comercialazevedo.com.br**

**Latex Acrilico Economico**  
 Peg & Pinte - Branco - 18 Litros

**A VISTA Unitário**  
 R\$ **74,22**

**Latex Acrilico Standard**  
 Rendimento Extra - 18 Litros

**Várias CORES**

**A VISTA Unitário**  
 R\$ **117,00**

**Latex Acrilico Premium**  
 Fosco - Branco - 18 Litros

**A VISTA Unitário**  
 R\$ **146,25**

**Massa Acrilica 18 Litros**

**A VISTA Unitário**  
 R\$ **59,76**

**Textura Acrilica Branca**

**A VISTA Unitário**  
 R\$ **59,03**  
 LISA

**R\$ 63,53**  
 RISCADA

**Verniz Marítimo**  
 Galão - Brilhante

**A VISTA Unitário**  
 R\$ **34,45**

**Esmalte Sintético Brilhante**  
 Peg&Pinte - Branco - Galão

**A VISTA Unitário**  
 R\$ **37,90**

**Esmalte Sintético Brilhante**  
 Premium - EUCALUX - Galão

**Várias CORES**

**A VISTA Unitário**  
 R\$ **42,75**

**Esmalte Sintético Brilhante**  
 Galão - Branco - SECA RÁPIDO

**BASE ÁGUA**

**A VISTA Unitário**  
 R\$ **50,49**

Ofertas válidas até: 25/03/2012 ou enquanto durarem os nossos estoques. - Preço a vista JÁ INCLUSO desconto de 10% pagamento em cheque, dinheiro, cartão de débito e cartão de crédito parcela única. Preço a Prazo:- 6 pagamentos (1+5) Parcela Mínima de R\$ 50,00 - Pagto em cheque ou Cartão de Crédito - Crédito Sujeito Aprovação - Frete Grátis: Mongaguá, Itanhaém e Peruibe. Reservamo-nos o direito de corrigir erros gráficos. Não vendemos no atacado. Fotos p/Efeito ilustrativo.

Continuação entrevista:-

 Engenheira Civil **Rosana Filippini Bifulco Oliveira**

continuação da pág:- 04

### **Qual a sensação de estar a mais de quinze anos atuando na mesma secretaria?**

A grande vantagem de estar a tanto tempo no mesmo cargo é a questão da continuidade do trabalho, independente da gestão pública. Naquela época os departamentos de planejamento e turismo trabalhavam juntos, o Nico era responsável pelo turismo, durante esse tempo todo nós arquivamos as informações de forma organizada e transparente.

### **Com essas informações pode se dizer que você tem conhecimento total do município?**

Tenho uma visão bem ampla da cidade, da sua evolução, do seu crescimento e das suas necessidades, sem contar que adoro o serviço público. É muito gratificante você elaborar um projeto e fazer acontecer em benefício de uma cidade inteira, é uma satisfação muito grande de dever cumprido.

### **Porque estão juntas a Secretaria de Planejamento e Meio Ambiente?**

Aqui em nossa cidade elas caminham juntas, a nossa condição ambiental é determinante, e continuará sendo por um longo período, no crescimento e no desenvolvimento. No planejamento urbano, o meio ambiente em Itanhaém é essencial. O departamento de meio ambiente tem uma equipe composta por técnicos, é maior que a do planejamento; mas são pessoas de alto nível de

conhecimento da cidade e técnico.

### **Qual trabalho mais importante que vocês estão realizando a frente da Secretaria de Planejamento?**

A revisão do Plano Diretor, o nosso já tem dez anos e precisamos urgentemente rever todas as questões. Temos muitas coisas a serem acrescentadas, vários instrumentos urbanísticos, estatuto da cidade, transferência do potencial construtivo; precisamos de um Plano Diretor atualizado, moderno, eficiente; o atual foi elaborado em 2000, onde tive grande participação.

É difícil dizer o trabalho mais importante, urbanização das vias, os projetos do DADE, são trabalhos que trouxeram uma nova "cara" para a cidade, são vários em todas as áreas. O calçamento nas vias do transporte coletivo; através do comitê das Bacias Hidrográficas, onde represento a cidade, conseguimos muitos recursos como: o plano diretor para macro drenagem, projetos de detalhamento dos canais, o projeto do Rio do Poço, que sofre uma pressão de ocupação muito grande em uma área valorizada da cidade.

Estamos desenvolvendo também o sistema de georreferenciamento. Teremos uma base de dados de todos os terrenos do Município com acesso rápido pela "web", esse projeto será concluído ainda esse ano, começamos em 2011.

### **E as questões ambientais, como elas estão sendo trabalhadas na cidade?**

Nós tínhamos uma visão muito conservadora, principalmente na área de drenagem urbana, hoje temos uma visão de drenagem sustentável, mostrar para as pessoas que vivem entorno dos córregos e rios, a conscientização desse conceito. Começamos em 2005 e concluímos em 2010, o projeto Rio Itanhaém Lixo Zero. A conscientização do resíduo sólido, o Rio Itanhaém é uma bacia hidrográfica muito grande, recebe até águas de chuvas de São Paulo, e com isso vem muita poluição. O resíduo sólido e altamente nocivo; sacolas de plástico, brinquedos, isopor, etc.. Esse projeto trabalhou na limpeza do mangue, de alguns cursos d'água e a educação ambiental, estamos na fase de transformar o projeto em programa Municipal, para dar continuidade em tudo que foi desenvolvido. Outro projeto importante é o gerenciamento dos resíduos sólidos, queremos expandir a coleta seletiva, e capacitar melhor os equipamentos para receber esses resíduos.

### **Como você equilibra a educação ambiental desenvolvida no Município com a falta dela junto aos turistas?**

Isso é uma grande dificuldade, a educação ambiental é um processo, com o turista fica difícil dar continuidade de qualquer conceito, eles trocam a cada momento. O conceito da educação ambiental vem da escola, no ensino básico. Uma das reclamações era que a cidade não tinha lixeira, mesmo não tendo, você não tem o direito de jogar lixo no chão. O centro da questão é a educação, com lixeira ou sem lixeira, as pessoas é que fazem o meio ambiente. Vamos trabalhar para deixar o mundo melhor para os nossos filhos, mas precisamos ter essa conscientização ambiental. As escolas mudaram muito, mas temos um longo caminho pela frente.

### **Em sua opinião, as escolas públicas estão fazendo o seu papel educacional nessa área?**

Sempre estudei na escola pública, hoje elas estão com um nível educacional muito bom, a escola pública traz uma educação e uma vivência muito

interessante. Trabalhamos com 21 escolas no projeto Lixo Zero com alunos da terceira, quarta e quinta série, as crianças tiveram alto nível de participação e total apoio das escolas.

### **A velocidade da informação ajuda ou atrapalha no desenvolvimento da cidade?**

A informação chega cada vez mais rápido, mas falta muito conhecimento; muitas atitudes são erradas por falta de conhecimento técnico. O grande desafio é equilibrar o desenvolvimento com o meio ambiente sustentável.

### **Qual projeto você mencionaria para melhor a educação ambiental?**

Temos um patrimônio muito grande de preservação, espetáculo da natureza. Estamos terminando o Atlas Ambiental de Itanhaém, tem dez cartas temáticas da cidade, foi totalmente formatado pelo IPT. Estamos na fase da publicação que deve acontecer até o final do ano. A nossa intenção é mostrar para as pessoas como realmente é o Município nas questões ambientais, temos mais de 900 quilômetros de rios.

### **Você fez parte da elaboração e da construção do Centro de Pesquisa. Como está a sua atuação?**

O Centro de Pesquisa vai fazer 10 anos em abril, estamos desatando esse nó na área administrativa. Elaborei todo o projeto de engenharia junto com o Prof. Samuel. Seu objetivo principal é o apoio a pesquisa científica das universidades,

instituições de ensino e educação ambiental. Como poder público é muito complicado receber apoio, começamos a estudar a possibilidade de fazermos uma fundação, mas infelizmente nesse meio do caminho o Prof. Samuel faleceu, e o centro de pesquisa ficou literalmente órfão. Temos muita gente na UNESP que vem para Itanhaém, mas precisamos ampliar seu campo de atuação. Esta em fase final o projeto de monitoramento da água com a parceria da UNESP de São Vicente. Na parte da pesquisa estamos com UNESP de Rio Claro, e vamos trabalhar agora na parceria com a educação ambiental. Em abril queremos colocar o nome do Prof. Samuel Murgel Branco no Centro de Pesquisa.

### **Qual será o futuro da cidade de Itanhaém?**

O futuro de Itanhaém tem uma perspectiva grande e muito positiva, temos tantas situações que facilitam o desenvolvimento da maneira certa. Ao mesmo tempo tenho receio, estamos passando um momento de transição, não podemos ir na contra mão da história. O poder público não tem agilidade, a iniciativa privada é um rolo compressor, esse é o grande problema. Temos que unir os profissionais da área tecnológica eles tem obrigação de participarem mais das decisões públicas. O Plano Diretor precisa ser revisto ainda esse ano, para que o próximo prefeito tenha condições de trabalhar mais dentro da realidade do Município. Vamos criar uma comissão interna e também

continua na pág:-07



Limpeza no Rio do Poço - Itanhaém/SP



Eng. Civil Rosana Filippini Bifulco Oliveira

justamente por causa das questões ambientais. Não podemos expandir a cidade acabando com a preservação, precisamos verticalizar com responsabilidade ambiental, mantendo um alto padrão de construção, devemos preservar a vegetação que temos em volta da cidade, mantendo a qualidade do clima e da água. Desenvolver o turismo ecológico e rural, ou seja, explorar economicamente de uma forma diferente, preservando o nosso meio ambiente.

### Qual é a "pedra no sapato" nos cofres da Prefeitura?

Hoje nós temos um custo muito alto do padrão que envolve a cidade. O padrão de segunda residência tem um custo altíssimo para os cofres da administração pública. Quase 60% dos domicílios são voltados à temporada de férias e verão. Imagine o seguinte, temos que deixar toda a infra-estrutura disponível, sem uso diário. Precisamos garantir tudo para ser usado em um período do ano, isso tem custo altíssimo. Esse padrão não podemos incentivar no futuro, não podemos negar o nosso passado, mas vendo como desenvolvimento, precisamos lutar para diminuir esse percentual em relação às moradias. São vários os loteamentos que não tem ocupação, mas exigem infra-estrutura.

### Qual o papel da Associação de Engenheiros e Arquitetos no desenvolvimento da cidade?

O papel da Associação é importantíssimo em fazer parte nas decisões do poder público. O conhecimento do passado e fundamental para elaborar o futuro e a Associação tem esse histórico, é uma classe profissional, apesar da falta de união, mas pode ajudar muito com o seu conhecimento e com suas idéias. A participação técnica é fundamental para o desenvolvimento. ☺



Secretaria de  
Planejamento e  
Meio Ambiente

Av. Washington Luiz, 75 - Centro  
Itanhaém/SP - Bloco II - Sala 12 -  
2º Andar - fone:- (13) 3421-1600  
ramal 1652

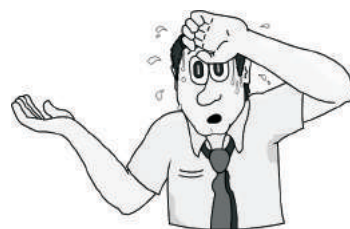

## O que é outorga onerosa?

**A** o contrário do que possa parecer, outorga onerosa não é uma rara e contagiosa doença tropical, nem é a denominação técnica usada para popular dor nas costas.

Trata-se de um instrumento jurídico, usado para incentivar o desenvolvimento urbano. "Outorgar" nada mais é que conceder, e "onerosa" indica que esta concessão é feita em troca de pagamento. É forma prevista em lei para se exercer o direito de construir de acordo com o coeficiente máximo estabelecido pelo zoneamento, mediante contrapartida prestada pelo beneficiado à sociedade. Os recursos obtidos são usados principalmente para regularização fundiária, programas habitacionais de interesse social, ordenamento da expansão urbana, implantação de equipamentos comunitários, criação de espaços públicos, ou proteção de áreas de interesse ambiental e cultural. ☺

# Atenção

## PROFISSIONAL

ART

Na ART mencione o código

# 024

# Demilson



**Baixada Santista  
Grande São Paulo  
Interior  
Serviços de Motorista  
Particular**

(13) **7822-9493**

Nextel **ID: 113\*38509**

## Procon alerta consumidores quanto ao uso de sacolas plásticas.



**C** com o objetivo de estimular os hábitos sustentáveis dos consumidores, em benefício do meio ambiente, está em vigor desde o dia 25 de janeiro, a substituição das sacolinhas plásticas por reutilizáveis. Porém a população ainda tem dúvidas quanto à obrigatoriedade dos supermercados fornecerem uma embalagem gratuita para os consumidores levarem as suas compras.

Para alertar a população quanto a esse assunto, o Procon de Itanhaém, por meio da Fundação de Proteção e Defesa do Consumidor, Procon-SP, dá orientações sobre a campanha "Vamos tirar o planeta do sufoco".

De acordo com a fundação, o Procon, o Ministério Público do Estado de São Paulo e a Associação Paulista dos Supermercados, assinaram um Termo de Compromisso de Ajustamento de Conduta. Dentro os ajustes feitos de comum acordo entre as três entidades, está o prazo de 60 dias, para a desagregação da cultura da utilização de sacolas descartáveis nos supermercados.

Os consumidores que forem às compras sem as sacolas reutilizáveis terão direito a embalagens gratuitas adequadas e compatíveis com os produtos adquiridos, visando o acondicionamento e transporte das mercadorias.

No próximo dia 15 de março, Dia do Consumidor, haverá distribuição gratuita de uma sacola reutilizável para o consumidor que adquirir pelo menos cinco itens.

Além disso, os operadores de caixa dos supermercados deverão informar verbalmente por um ano, aos consumidores antes de passar os produtos pelo caixa, que as sacolas descartáveis não serão mais fornecidas, para estes não serem surpreendidos.

### Reduzir, reutilizar e reciclar é ideal.

O problema do lixo precisa ser resolvido como um todo, em contrapartida a campanhas que visam incentivar o uso de sacolas retornáveis em supermercados. A sacolinha é apenas um dos itens plásticos que prejudicam o meio ambiente. O plástico está no saco de arroz, do feijão, protege o queijo e o presunto. Muitos poderão achar que, porque não usam a sacolinha, estão resolvendo um problema ambiental, mas não é bem assim. Diversos itens dentro de um supermercado usam demasiadamente o plástico.

O Brasil é um dos países com bom índice de reciclagem, mas temos a necessidade a implantação de programas de coletas seletivas por parte do Poder Público Federal, que deve ser aplicado em todo o País. ☺



# Comandai

## ENGENHARIA

## CONSTRUÇÃO CIVIL

comandai@comandai.com.br

Aterro Sanitário / Coleta de Lixo / Desmatamento/ Demolição/ Drenagem  
Desmonte/ Edificação em Geral/ Fundação/ Montagem Estruturas Metálicas  
Pavimentação/ Paisagismo/ Saneamento Básico/ Sinalização Vias Públicas  
Transportes/ Terraplanagem / Topografia / Locação de Máquinas / Loteamentos



Av. Vicente de Carvalho, 350 - Praia do Sonho - Itanhaém/SP - fone: (13) 3426-2531

**MSJ**  
**SÃO JORGE**  
Madeira e Construção

Há mais de 10 anos no mercado

Aceitamos  
**Construcard**  
**CAIXA**

ACEITAMOS CARTÕES



**Tel.: (13) 3429-2299**

Av. Antônio José Pedrosa, 12.241- Gaivota - Itanhaém - SP

**Loja2 EM BREVE Tel.: (13) 3422-4044**

Av. Marginal, 865 - Jd. Laranjeiras - Itanhaém - SP

msj.itanhaem@uol.com.br ID 80\*51493 | 7808-1841

DISK-COLORO

**MARCELO**  
**PISCINAS e MOTORES**

(13) 3422-1044

COBRIMOS QUALQUER OFERTA: Produtos, Acessórios, Piscinas, Bombas, Motores, Etc..

www.marcelopiscinas.com.br

ISO 9001

Nextel ID: 90\*15109



**SIBRAPE**

Piscinas de vinil, filtros e acessórios

**FolhAzul**

Cultura e Educação  
Ambiental

www.folhazul.com



DIGA  
**NÃO**

**CORRUPÇÃO!**

www.folhazul.com

**ARQUITETA**

LESSANDRA CURADI JOAZEIRO

Escritório

(13) 3426-5236

Nextel:- (13) 7818-8879

ID: 966\*10843

e-mail:- curadijo@uol.com.br

Rua Roberto Iwakichi Uruguchi, 109 - S01

Praia do Sonho - Itanhaém - SP

cep:11740-000